

Resumo Climatológico Março de 2020

O mês de março de 2020, em Portugal Continental, classificou-se como quente em relação à temperatura do ar e normal em relação à precipitação (Figura 1).

O valor médio da temperatura média do ar, 12.33 °C, foi superior ao normal com uma anomalia de +0.42°C (Figura 2). Valores de temperatura média do ar superiores aos agora registados ocorreram em 30 % dos anos, desde 1931.

O valor médio da temperatura máxima do ar, 17.71 °C, foi superior ao normal com uma anomalia de +0.71°C. Valores de temperatura média do ar superiores aos agora registados ocorreram em 25 % dos anos, desde 1931. O valor médio da temperatura mínima do ar, 6.94 °C, foi superior ao normal em 0.11 °C (Figura 3).

Este mês foi caracterizado pela variabilidade dos valores de temperatura do ar (mínima, média e máxima), sendo de destacar os seguintes períodos (Figura 4):

- 1 a 5: valores de temperatura mínima do ar sempre acima do normal sendo de destacar o dia 4, com um desvio superior a 4 °C;
- 9 a 14: valores de temperatura do ar (mínima, média e máxima) superiores ao normal, sendo de destacar os dias 10 a 12 com desvios da temperatura máxima do ar superiores a 4 °C.
- 18 e 19 com valores de temperatura do ar (mínima, média e máxima) superiores ao normal.
- 30 e 31 valores de temperatura do ar (mínima, média e máxima) inferiores ao normal, em especial a temperatura máxima do ar com um desvio de -6 °C no dia 31.

O valor médio da quantidade de precipitação em março, 71.9 mm, corresponde a 118 % do valor normal 1971-2000 (61.2mm), Figura 5.

Em termos de distribuição espacial, os valores de precipitação foram superiores ao normal em grande parte do território, destacando-se as regiões a norte de Coimbra, alguns locais no interior do Alentejo e do Algarve, onde os valores de percentagem excederam os 150%. Nas regiões do Litoral Centro, do Oeste, de Lisboa e Vale do Tejo e da Península de Setúbal os valores foram inferiores ao normal, sendo mesmo, nalguns locais, inferiores a 50%.

No final do mês de março, verificou-se, em relação ao final de fevereiro uma ligeira diminuição dos valores de percentagem de água no solo nas regiões do Norte e Centro e um aumento na região Sul, nomeadamente no Baixo Alentejo e Algarve (Figura 6).

De acordo com o índice PDSI, no final março (Figura 7), verificou-se uma diminuição da intensidade da seca meteorológica nas regiões a sul do rio Tejo, onde já não se verifica seca extrema, mantendo-se porém a classe de seca severa no Baixo Alentejo e Algarve.

VALORES EXTREMOS – MARÇO 2020	
Menor valor da temperatura mínima do ar	-3.9 °C em Penhas Douradas, dia 31
Maior valor da temperatura máxima do ar	29.6 °C em Aljezur, dia 11
Maior valor da quantidade de precipitação em 24h	78.5 mm em Cabril, dia 01
Maior valor da intensidade máxima do vento (rajada)	116.64 km/h em Miranda do Douro, dia 02



Figura 1 - Desvio da temperatura média do ar e percentagem de precipitação em relação à normal 71-00, mês de março (período 1931 – 2020)



Figura 2 – Anomalias da temperatura média do ar no mês de março, em Portugal continental, em relação aos valores médios no período 1971-2000

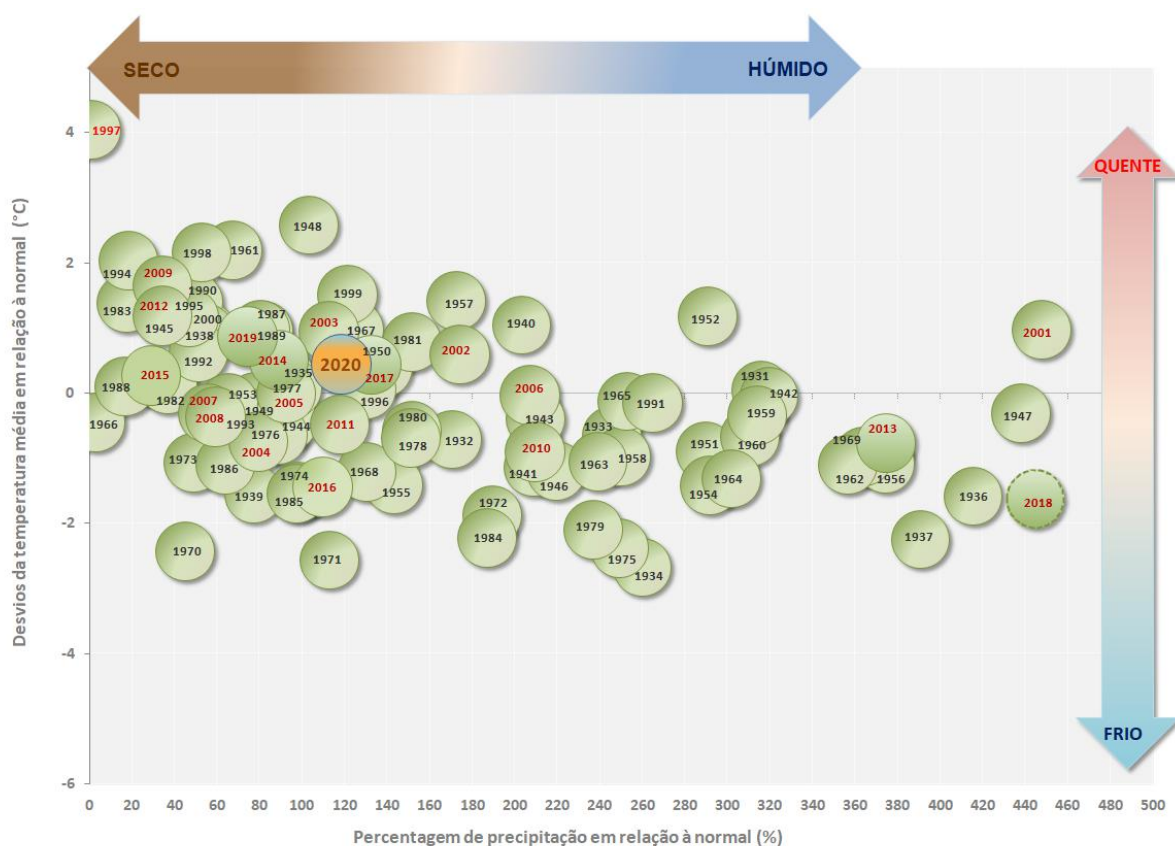

Figura 3 – Variabilidade da temperatura máxima e mínima do ar no mês de março, em Portugal Continental. (Linhas a tracejado indicam a média no período 1971-2000)

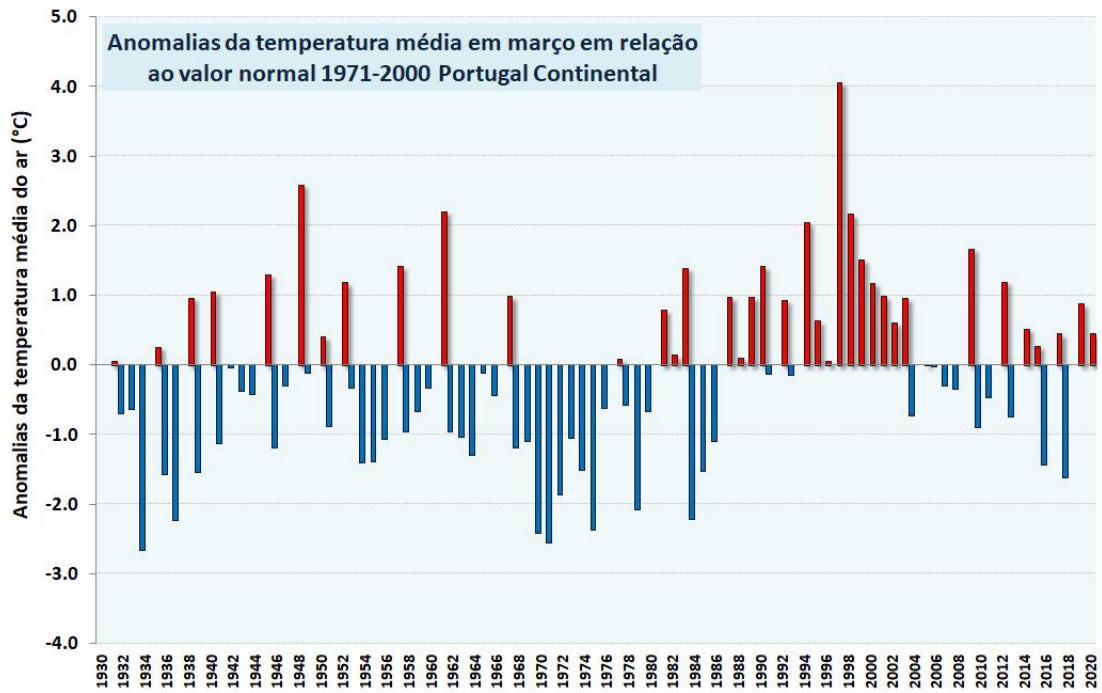

Figura 4 – Evolução diária da temperatura do ar de 1 a 31 de março de 2020 em Portugal Continental

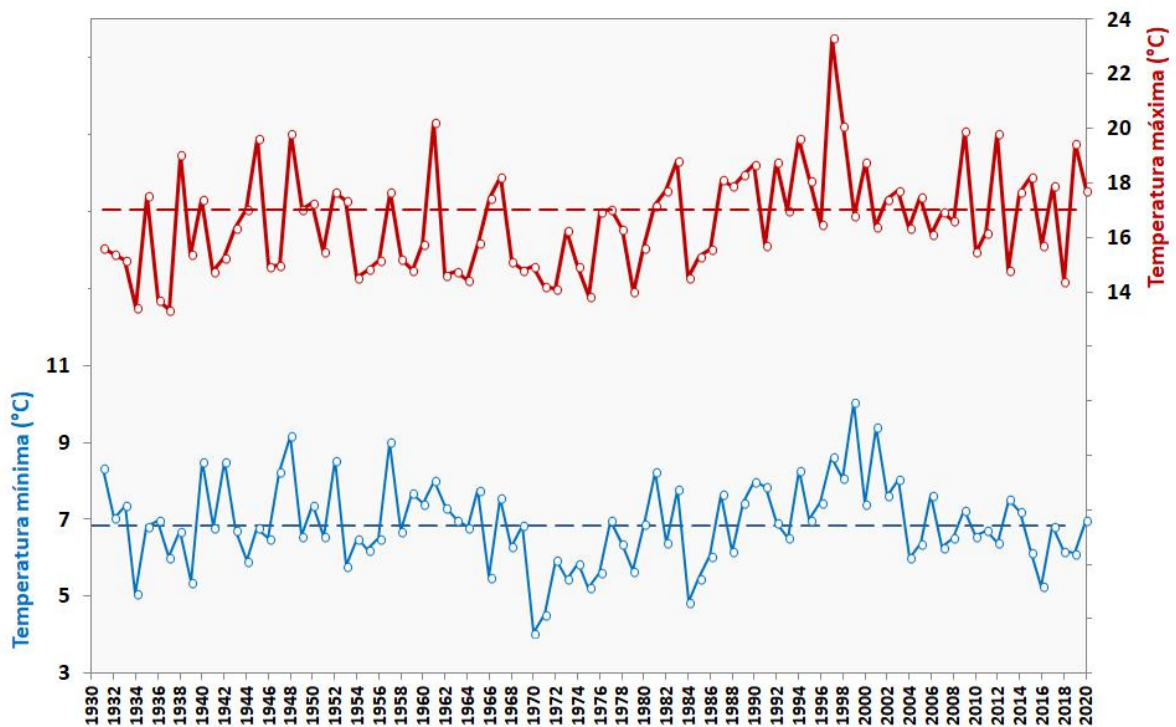

Figura 5 – Anomalias da quantidade de precipitação, no mês de março, em Portugal Continental, em relação aos valores médios no período 1971-2000

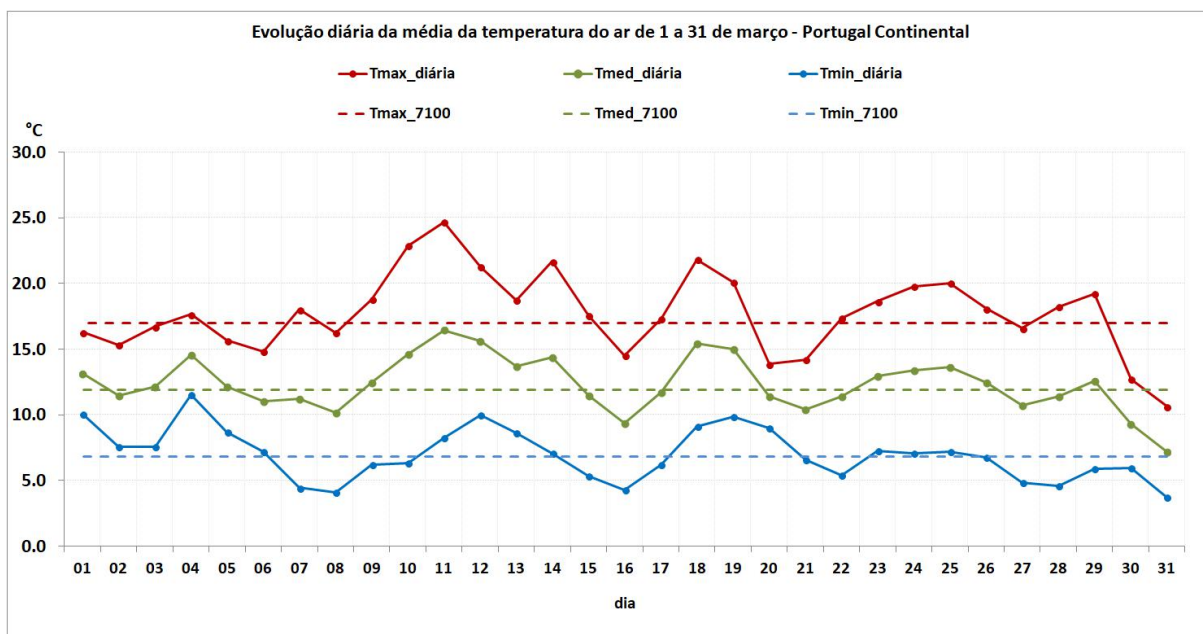

Figura 6 - Percentagem de água no solo (média 0-100 cm profundidade), em relação à capacidade de água utilizável pelas plantas (ECMWF) a 29 de fevereiro (esq.) e a 31 março 2020 (dir.).

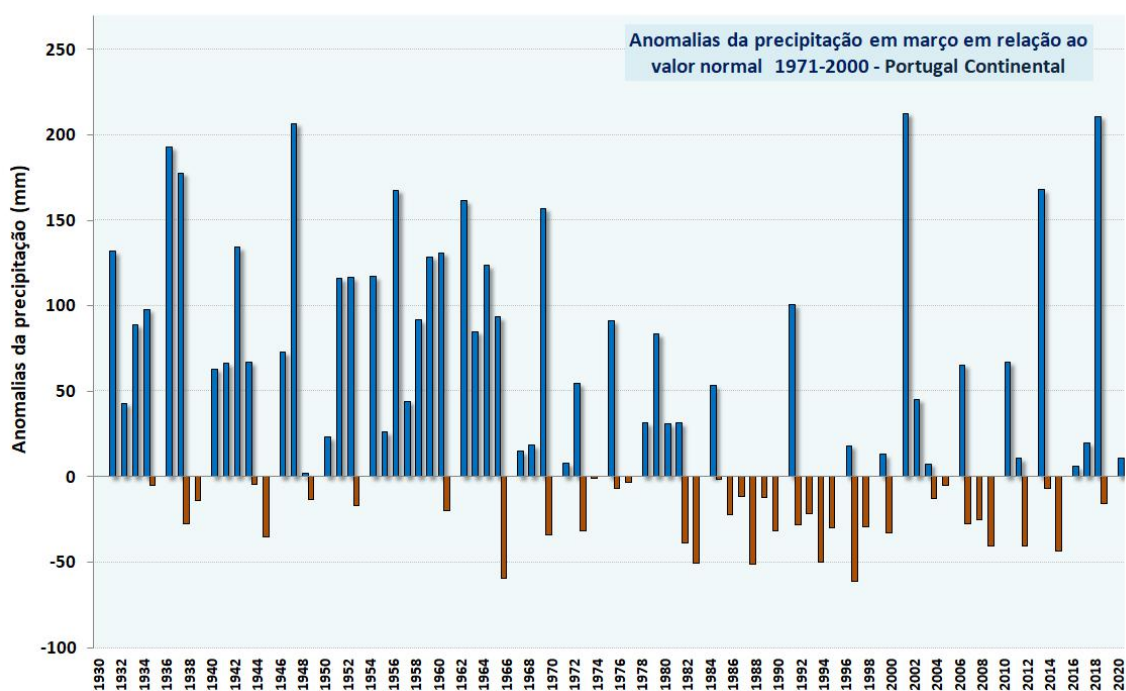

Figura 7 – Distribuição espacial do índice de seca meteorológica 29 de fevereiro (esq.) e a 31 de março 2020 (dir.).

Tabela 1 – Classes do índice PDSI - Percentagem do território afetado em fevereiro e março de 2020

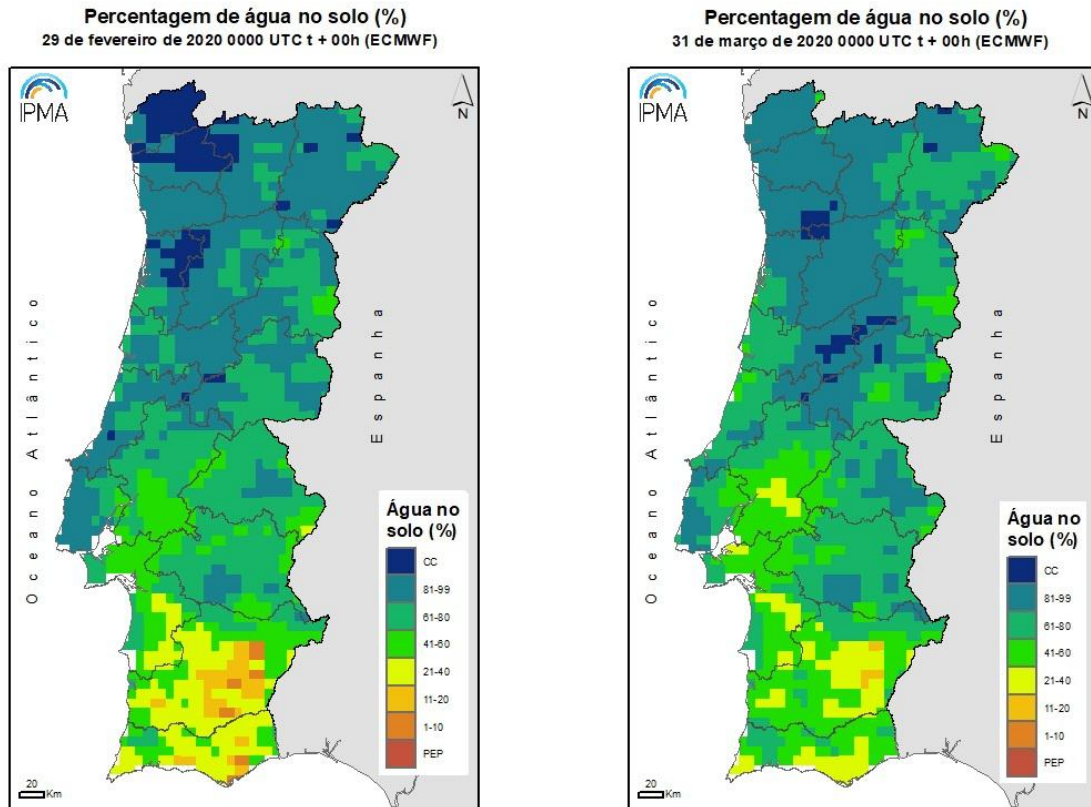
Classes PDSI	29 Fev 2020	31 Mar 2020
Chuva extrema	0.0	0.0
Chuva severa	0.0	0.0
Chuva moderada	0.8	0.8
Chuva fraca	9.1	9.1
Normal	37.5	35.8
Seca Fraca	11.0	12.6
Seca Moderada	15.1	25.7
Seca Severa	19.2	16.0
Seca Extrema	7.3	0.0

Notas

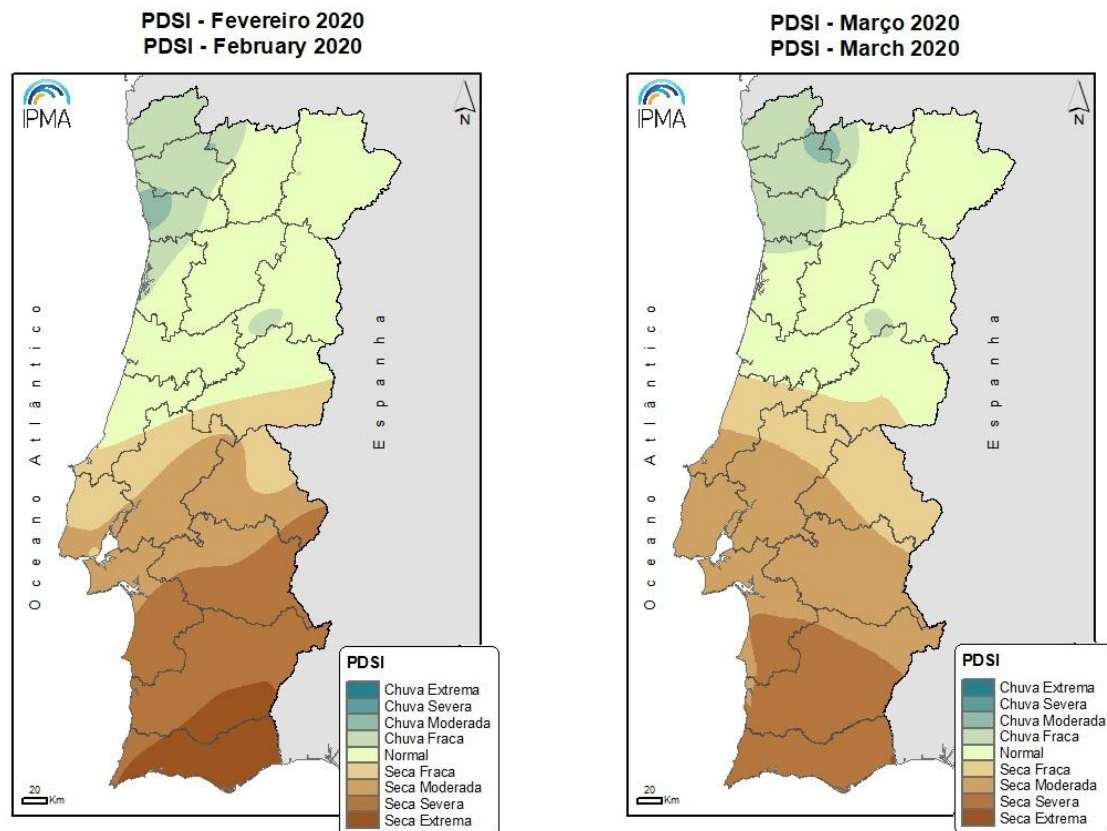
- Valores diários das 00 às 24 UTC
- Os valores normais utilizados referem-se ao período 1971-2000
- Horas UTC – Inverno: hora UTC = igual à hora legal
Verão: hora UTC = -1h em relação à hora legal
- Unidades:

Vento: 1 Km/h = 0.28m/s

Precipitação: 1mm = 1 kg/m²

Classificação da temperatura média mensal de acordo com:

- **EQ -> Extremamente quente:** o valor de temperatura média ultrapassa o valor máximo registado no período de referência 1971-2000.
- **MQ -> Muito quente:** $T \geq$ percentil 80 - o valor de temperatura média registado encontra-se no intervalo correspondente a 20% dos anos mais quentes.
- **Q -> Quente:** percentil $60 \leq T <$ percentil 80.
- **N -> Normal:** percentil $40 \leq T <$ percentil 60 - o valor de temperatura média registado situa-se próximo da mediana.
- **F -> Frio:** percentil $40 \leq T <$ percentil 20.
- **MF -> Muito Frio:** $T \leq$ percentil 20 - o valor de temperatura média registado encontra-se no intervalo correspondente a 20% dos anos mais frios.
- **EF -> Extremadamente frio:** o valor de temperatura média é inferior ao valor mínimo registado no período de referência 1971-2000.

Classificação da precipitação mensal de acordo com:

- **EC-> Extremamente chuvoso:** valor de precipitação ultrapassa o valor máximo registado no período de referência 1971-2000.
- **MC -> Muito chuvoso:** $P \geq$ percentil 80 - o valor de precipitação registado encontra-se no intervalo correspondente a 20% dos anos mais chuvosos.
- **C -> Chuvoso:** percentil $60 \leq P <$ percentil 80.
- **N -> Normal:** percentil $40 \leq P <$ percentil 60 - o valor de precipitação registado situa-se próximo da mediana.
- **S -> Seco:** percentil $40 \leq P <$ percentil 20.
- **MS -> Muito seco:** $P \leq$ percentil 20 - o valor de precipitação registado encontra-se no intervalo correspondente a 20% dos anos mais secos.
- **ES -> Extremamente seco:** o valor de precipitação é inferior ao valor mínimo registado no período de referência 1971-2000.

O material, contido neste relatório é constituído por informações climatológicas, preparado com os dados disponíveis à data da publicação e não é posteriormente atualizado. O IPMA procura, contudo, que os conteúdos apresentados detenham elevados níveis de fiabilidade e rigor, não podendo descartar de todo eventuais erros que se possam verificar.

Os conteúdos deste boletim são da responsabilidade do IPMA, podendo o Utilizador copiá-los ou utilizá-los gratuitamente, devendo sempre referir a fonte de informação e desde que dessa utilização não decorram finalidades lucrativas ou ofensivas.